

**OBWIESZCZENIE NR 1/2015
RADY MIEJSKIEJ W PABIANICACH**

z dnia 29 stycznia 2015 r.

**w sprawie ogłoszenia tekstu jednolitego uchwały Nr XII/114/11 Rady Miejskiej
w Pabianicach z dnia 27 czerwca 2011 r. w sprawie programu gospodarowania mieszkaniowym zasobem
Gminy Miejskiej Pabianice na lata 2012–2016**

1. Na podstawie art. 16 ust. 3 ustawy z dnia 20 lipca 2000 r. o ogłaszaniu aktów normatywnych i niektórych innych aktów prawnych (t.j. Dz.U. z 2011 r. Nr 197 poz. 1172, Nr 232 poz. 1378) ogłasza się w załączniku do niniejszego obwieszczenia jednolity tekst uchwały Nr XII/114/11 Rady Miejskiej w Pabianicach z dnia 27 czerwca 2011 r. w sprawie programu gospodarowania mieszkaniowym zasobem Gminy Miejskiej Pabianice na lata 2012–2016 (Dz. Urz. Woj. Łódzkiego z 2011 r. Nr 233 poz. 2427), z uwzględnieniem zmian wprowadzonych uchwałą Nr XXX/364/12 Rady Miejskiej w Pabianicach z dnia 11 września 2012 r. w sprawie zmiany uchwały Nr XII/114/11 Rady Miejskiej w Pabianicach z dnia 27 czerwca 2011 r. w sprawie programu gospodarowania mieszkaniowym zasobem Gminy Miejskiej Pabianice na lata 2012–2016 (Dz. Urz. Woj. Łódzkiego z 2012 r. poz. 3267).

2. Podany w załączniku do niniejszego obwieszczenia tekst jednolity uchwały nie obejmuje §2 i §3 uchwały Nr XXX/364/12 Rady Miejskiej w Pabianicach z dnia 11 września 2012 r. w sprawie zmiany uchwały Nr XII/114/11 Rady Miejskiej w Pabianicach z dnia 27 czerwca 2011 r. w sprawie programu gospodarowania mieszkaniowym zasobem Gminy Miejskiej Pabianice na lata 2012–2016 (Dz. Urz. Woj. Łódzkiego z 2012 r. poz. 3267), które stanowią:

„§ 2. Wykonanie uchwały powierza się Prezydentowi Miasta Pabianic.

§ 3. Uchwała podlega ogłoszeniu w Dzienniku Urzędowym Województwa Łódzkiego i wchodzi w życie po upływie 14 dni od jej ogłoszenia.”.

Przewodniczący Rady
Miejskiej w Pabianicach

dr inż. Andrzej Żeligowski

Załącznik do Obwieszczenia Nr 1/2015
Rady Miejskiej w Pabianicach
z dnia 29 stycznia 2015 r.

**UCHWAŁA NR XII/114/11
RADY MIEJSKIEJ W PABIANICACH
z dnia 27 czerwca 2011 r.**

w sprawie programu gospodarowania mieszkaniowym zasobem Gminy Miejskiej Pabianice na lata 2012–2016

(tekst jednolity)

Na podstawie art. 21 ust. 1 pkt 1 ustawy z dnia 21 czerwca 2001 r. o ochronie praw lokatorów, mieszkaniowym zasobie gminy i o zmianie Kodeksu cywilnego (t.j. Dz.U. z 2014 r. poz. 150), w związku z art. 40 ust. 1, art. 41 ust. 1 i art. 42 ustawy z dnia 8 marca 1990 r. o samorządzie gminnym (t.j. Dz.U. z 2013 r. poz. 594, 645, 1318, z 2014 r. poz. 379, 1072) uchwała się, co następuje:

**Rozdział 1.
Postanowienia ogólne**

§ 1. Ilekroć w uchwale jest mowa o:

- 1) ustawie – należy przez to rozumieć ustawę z dnia 21 czerwca 2001 r. o ochronie praw lokatorów, mieszkaniowym zasobie gminy i o zmianie Kodeksu cywilnego (t.j. Dz.U. z 2014 r. poz. 150);
- 2) uchwale – należy przez to rozumieć niniejszą uchwałę;
- 3) gminie – rozumie się Gminę Miejską Pabianice;
- 4) mieszkaniowym zasobie gminy – należy przez to rozumieć lokale stanowiące własność gminy albo gminnych osób prawnych lub spółek handlowych utworzonych z udziałem gminy, z wyjątkiem towarzystw budownictwa społecznego, a także lokale pozostające w posiadaniu samoistnym tych podmiotów;
- 5) lokatorze – należy przez to rozumieć najemcę lokalu lub osobę używającą lokal na podstawie innego tytułu prawnego niż prawo własności;
- 6) budynku mieszkalnym – należy przez to rozumieć budynek wykorzystywany w całości lub w części do celów mieszkalnych;
- 7) gospodarstwie domowym – należy przez to rozumieć gospodarstwo domowe w rozumieniu ustawy z dnia 21 czerwca 2001 r. o dodatkach mieszkaniowych (t.j. Dz.U. z 2013 r. poz. 966, z późn. zm.);
- 8) dochodzie – należy przez to rozumieć dochód, o którym mowa w ustawie o dodatkach mieszkaniowych i przepisach wykonawczych do tej ustawy (t.j. Dz.U. z 2013 r. poz. 966, z późn. zm.);
- 9) lokalu – należy przez to rozumieć lokal mieszkalny w rozumieniu przepisów ustawy z dnia 21 czerwca 2001 r. o ochronie praw lokatorów, mieszkaniowym zasobie gminy i o zmianie Kodeksu cywilnego (t.j. Dz.U. z 2014 r. poz. 150);
- 10) koszty zarządu nieruchomością wspólną – należy przez to rozumieć pojęcie w rozumieniu ustawy z dnia 24 czerwca 1994 r. o własności lokali (t.j. Dz.U. z 2000 r. Nr 80, poz. 903, z późn. zm.);
- 11) powierzchni użytkowej – rozumie się powierzchnię wszystkich pomieszczeń znajdujących się w lokalu, a w szczególności pokoi, kuchni, spiżarni, przedpokoi, alków, holi, korytarzy, łazienek oraz innych pomieszczeń służących mieszkalnemu i gospodarczym potrzebom lokatora, bez względu na ich przeznaczenie i sposób użytkowania; za powierzchnię użytkową lokalu nie uważa się powierzchni balkonów, tarasów i loggii, antresoli, szaf i schowków w ścianach, pralni, suszarni, wózkowni, strychów, piwnic i komórek przeznaczonych do przechowywania opału. Obmiaru powierzchni użytkowej lokalu dokonuje się w świetle wyprawionych ścian. Powierzchnię pomieszczeń lub ich części o wysokości w świetle równej lub większej od 2,20 m należy zaliczać do obliczeń w 100%, o wysokości równej lub większej od 1,40 m, lecz mniejszej od 2,20 m - w 50%, o wysokości mniejszej od 1,40 m pomija się całkowicie. Pozostałe zasady obliczania

- powierzchni należy przyjmować zgodnie z obowiązującą Polską Normą (PN-70/B-02365) odpowiednią do określania i obliczania wskaźników powierzchniowych i kubaturowych w budownictwie;
- 12) w.c. – rozumie się doprowadzoną do łazienki lub wydzielonego pomieszczenia instalację wodociągowo-kanalizacyjną z podłączoną muszlą sedesową i spłuczką; dotyczy to również w.c. położonego poza lokalem na tej samej kondygnacji co zajmowany lokal, bądź położonego na najbliższej kondygnacji;
 - 13) łazience – rozumie się wydzielone w lokalu pomieszczenie posiadające instalację wodociągowo-kanalizacyjną z podłączonymi urządzeniami sanitarno-kąpielowymi.
 - 14) centralnym ogrzewaniu – rozumie się przez to energię ciepłą dostarczoną na potrzeby ogrzewania lokalu, zwane dalej c.o.;
 - 15) ciepłej wodzie – należy przez to rozumieć podgrzaną w węźle ciepłowniczym wodę dostarczoną do lokalu na potrzeby najemcy, zwaną dalej c.w.;
 - 16) termomodernizacji – należy przez to rozumieć ulepszenie poprzez kompleksowe docieplenie przegród zewnętrznych, w wyniku którego nastąpiło zmniejszenie zapotrzebowania na energię dostarczaną na potrzeby ogrzewania budynku mieszkalnego;
 - 17) budynku przeznaczonym do rozbioru – rozumie się budynek o złym stanie technicznym przeznaczony, na wniosek Zakładu Gospodarki Mieszkaniowej w Pabianicach, decyzją Prezydenta Miasta Pabianic do rozbioru, podjętą w oparciu o opinię techniczną sporządzoną przez uprawnione osoby;
 - 18) samodzielnym lokalu – należy przez to rozumieć lokal w rozumieniu przepisów ustawy z dnia 24 czerwca 1994 r. o własności lokali (t.j. Dz.U. z 2000 r. Nr 80 poz. 903, z późn. zm.);
 - 19) wskaźniku przeliczeniowym kosztu odtworzenia 1 m² powierzchni użytkowej budynków mieszkalnych – należy przez to rozumieć wskaźnik przeliczeniowy, o którym mowa w art. 2 ust. 1 pkt 12 ustawy z dnia 21 czerwca 2001 r. o ochronie praw lokatorów, mieszkaniowym zasobie gminy i o zmianie Kodeksu cywilnego (t.j. Dz.U. z 2014 r. poz. 150);
 - 20) wspólnocie mieszkaniowej – należy przez to rozumieć wspólnotę mieszkaniową w rozumieniu ustawy z dnia 24 czerwca 1994 r. o własności lokali (t.j. Dz.U. z 2000 r. Nr 80 poz. 903, z późn. zm.);
 - 21) obrzeżach miasta – rozumie się przez to tereny miasta położone poza obszarem ograniczonym przez: ulicę płk. Henryka Świetlickiego, ulicę gen. Zygmunta Waltera-Jankego na odcinku od ulicy Bugaj do ulicy Siennej, ulicę Sienną na odcinku od ulicy gen. Zygmunta Waltera-Jankego do ulicy Rydzyńskiej, ulicę Rydzyńską na odcinku od ulicy Siennej do ulicy 20 Stycznia, prostą łączącą zbieg ulic: Rydzyńskiej i 20 Stycznia ze zbiegiem ulic: Piotra Skargi i Spokojnej, ulicę Spokojną, prostą łączącą zbieg ulic: Rzgowskiej i Spokojnej ze zbiegiem ulic: Warszawskiej i Widzewskiej, ulicę Widzewską, prostą łączącą zbieg ulic: Widzewskiej i Rypułtowskiej ze zbiegiem ulic: Karniszewickiej i Piłsudskiego, ulicę Karniszewicką, ulicę 15. Pułku Piechoty „Wilków”, ulicę Wiejską na odcinku od ulicy od 15. Pułku Piechoty „Wilków” do ulicy Zagajnikowej, ulicę Zagajnikową od ulicy Wiejskiej do rowu melioracyjnego, rów melioracyjny na odcinku od ulicy Zagajnikowej do rzeki Pabianki, linię prostą łączącą ujście rowu melioracyjnego ze zbiegiem ulic: Jutrzkowskiej i płk. Henryka Świetlickiego, opis zgodnie z załącznikiem Nr 1 do niniejszej uchwały;
 - 22) remontach – należy przez to rozumieć pojęcia w rozumieniu przepisów ustawy z dnia 07 lipca 1994 r. Prawo budowlane (t.j. Dz.U. z 2013 r. poz. 1409, z późn. zm.);
 - 23) przeglądach budowlanych – należy przez to rozumieć pojęcia w rozumieniu przepisów ustawy z dnia 07 lipca 1994 r. Prawo budowlane (t.j. Dz.U. z 2013 r. poz. 1409, z późn. zm.).

Rozdział 2.

Prognoza dotycząca wielkości oraz stanu technicznego mieszkaniowego zasobu gminy w poszczególnych latach, z podziałem na lokale socjalne i pozostałe lokale mieszkalne

§ 2. Stan techniczny mieszkaniowego zasobu gminy w roku 2011 przedstawia się następująco:

| Kryteria podziału budynków | Ilość budynków mieszkalnych | % posiadanych zasobów | Stan techniczny dobry | Stan techniczny dostateczny | Stan techniczny zły | Budynki do rozbioru |
|----------------------------|-----------------------------|-----------------------|-----------------------|-----------------------------|---------------------|---------------------|
|----------------------------|-----------------------------|-----------------------|-----------------------|-----------------------------|---------------------|---------------------|

| | | | | | | |
|--|-----|-----|----|-----|-----|-------|
| Wybudowane po 1 stycznia 1961 r. | 22 | 3 | 22 | | | |
| Wybudowane po 1950 r. | 23 | 3 | 22 | | | 1 |
| Wybudowane do 1950 r. | 50 | 7 | | 50 | | |
| wybudowane przed 1945 r. murowane - stropy drewniane | 540 | 75 | | 490 | 50 | |
| wybudowane przed 1945 r. drewniane | 85 | 12 | | | 60 | 25 |
| RAZEM | 720 | 100 | 44 | 540 | 110 | 26 |
| | | | 6% | 75% | 15% | 4,00% |

§ 3. Prognoza stanu technicznego mieszkaniowego zasobu gminy w poszczególnych latach przedstawia się następująco:

| Ilość budynków | 31 grudnia 2012 r. | 31 grudnia 2013 r. | 31 grudnia 2014 r. | 31 grudnia 2015 r. | | 31 grudnia 2016 r. |
|--|--------------------|--------------------|--------------------|--------------------|-----|--------------------|
| Wybudowanych po 1 stycznia 1961 r. w tym: | 22 | 22 | 22 | 22 | | 22 |
| o stanie technicznym dobrym | 22 | 22 | 22 | 22 | | 22 |
| o stanie technicznym dostatecznym | - | - | - | - | | - |
| o stanie technicznym złym | - | - | - | - | | - |
| Wybudowanych po 1950 r. w tym : | 22 | 22 | 22 | 22 | | 22 |
| o stanie technicznym dobrym | 22 | 22 | 22 | 22 | 22 | |
| o stanie technicznym dostatecznym | - | - | - | - | - | |
| o stanie technicznym złym | - | - | - | - | - | |
| Wybudowanych do 1950 r. w tym: | 50 | 50 | 50 | 50 | 50 | |
| o stanie technicznym dobrym | - | - | - | - | - | |
| o stanie technicznym dostatecznym | 50 | 50 | 50 | 50 | 50 | |
| o stanie technicznym złym | - | - | - | - | - | |
| Wybudowanych przed 1945 r. murowanych - stropy drewniane w tym: | 540 | 540 | 540 | 540 | 540 | |
| o stanie technicznym dobrym | - | - | - | - | - | |
| o stanie technicznym dostatecznym | 490 | 490 | 490 | 490 | 490 | |
| o stanie technicznym złym | 50 | 50 | 50 | 50 | 50 | |
| Wybudowanych przed 1945 r. drewnianych w tym: | 77 | 73 | 68 | 64 | 60 | |
| o stanie technicznym dobrym | - | - | - | - | - | |
| o stanie technicznym dosięcznym | - | - | - | - | - | |
| o stanie technicznym złym | 60 | 60 | 57 | 56 | 54 | |

| | | | | | |
|----------------------|----|----|----|---|---|
| Budynki do rozbiórki | 17 | 13 | 11 | 8 | 6 |
|----------------------|----|----|----|---|---|

§ 4. Planowane rozbiórki budynków:

- 1) w roku 2012 - 9 budynków;
- 2) w roku 2013 - 4 budynki;
- 3) w roku 2014 - 5 budynków;
- 4) w roku 2015 - 4 budynki;
- 5) w roku 2016 - 4 budynki.

§ 5. Mieszkaniowy zasób gminy według stanu na dzień 28 lutego 2011 r. przedstawia się następująco:

- 1) lokale mieszkalne stanowiące własność i współwłasność gminy - 4.313;
- 2) lokale mieszkalne pozostające w samoistnym posiadaniu - 455.

§ 6. Prognoza wielkości mieszkaniowego zasobu gminy w poszczególnych latach przedstawia się następująco:

| Lata | Ilość lokali w budynkach do rozbiórki | Ilość sprzedanych lokali | Ilość lokali według stanu na dzień 31 grudnia | |
|------|---------------------------------------|--------------------------|---|----------------|
| | | | ogółem | w tym socjalne |
| 2012 | 31 | 30 | 4707 | 44 |
| 2013 | 30 | 30 | 4647 | 48 |
| 2014 | 27 | 30 | 4590 | 53 |
| 2015 | 14 | 30 | 4546 | 59 |
| 2016 | 26 | 30 | 4490 | 64 |

Rozdział 3.

Plan remontów i modernizacji wynikający ze stanu technicznego budynków i lokali,

z podziałem na kolejne lata. Wysokość wydatków z podziałem na koszty bieżącej eksploatacji, koszty remontów oraz koszty modernizacji lokali i budynków wchodzących

w skład mieszkaniowego zasobu gminy, koszty zarządu nieruchomościami wspólnymi, których gmina jest jednym ze współwłaścicieli, a także wydatki inwestycyjne

§ 7. 1. Plan w zakresie remontów mieszkaniowego zasobu gminy w latach 2012-2016 (w tys. zł) kształtuje się na poziomie 13.603,00, w tym:

- 1) remonty bieżące budynków - 12.308,00;
- 2) przeglądy wynikające z ustawy Prawo budowlane - 1.295,00;
- 3) remont kapitalny budynków, wydatki inwestycyjne - 0,00.

2. Wprowadza się zasady polityki remontowej mającej na celu ustalenie kolejności tych prac:

- 1) zapewniających bezpieczeństwo mieszkańcom: przemurowanie, dobudowywanie i uszczelnianie przewodów kominowych, zabezpieczenie konstrukcji budynków, remonty instalacji gazowych i elektrycznych;
- 2) zapobiegających dewastacji budynków (roboty dekarские, remonty instalacji wod-kan, c.o. i c.w.);
- 3) obniżających koszty eksploatacji (wymiana stolarki okiennieo-drzwiowej, wprowadzanie nowych instalacji, ocieplanie budynków);
- 4) poprawiających estetykę (roboty malarskie, posadzki, elewacje).

§ 8. W latach 2012 - 2016 zakres robót przedstawia się następująco (w tys. zł):

| Lata | Remonty bieżące budynków | Przeglądy wynikające z ustawy Prawo budowlane | Remonty kapitalne budynków, wydatki inwestycyjne | Razem |
|--------------|--------------------------|---|--|------------------|
| 2012 | 2.389,00 | 251,00 | 0,00 | 2.640,00 |
| 2013 | 2.425,00 | 255,00 | 0,00 | 2.680,00 |
| 2014 | 2.461,00 | 259,00 | 0,00 | 2.720,00 |
| 2015 | 2.498,00 | 263,00 | 0,00 | 2.761,00 |
| 2016 | 2.535,00 | 267,00 | 0,00 | 2.802,00 |
| Razem | 12.308,00 | 1.295,00 | 0,00 | 13.603,00 |

§ 9. 1. Wysokość wydatków w kolejnych latach, z podziałem na koszty bieżącej eksploatacji, koszty remontów oraz koszty modernizacji lokali i budynków wchodzących w skład mieszkaniowego zasobu gminy, koszty zarządu nieruchomościami wspólnymi, których gmina jest jednym ze współwłaścicieli, a także wydatki inwestycyjne przedstawia tabela stanowiąca załącznik Nr 2 do niniejszej uchwały.

2. Wydatki na pokrycie kosztów zarządu nieruchomością wspólną oraz wpłaty na fundusz remontowy we wspólnotach mieszkaniowych z udziałem gminy wynikać będą z uchwał właścicieli lokali. Gmina zobowiązana będzie planować środki na pokrycie kosztów zarządu nieruchomością wspólną w wysokości proporcjonalnej do jej udziału w częściach wspólnych.

Rozdział 4. Planowana sprzedaż lokali w kolejnych latach

§ 10. 1. Zasady zbywania lokali mieszkalnych określa uchwała nr XXXIV/316/04 Rady Miejskiej w Pabianicach z dnia 22 września 2004 roku w sprawie określenia zasad nabywania nieruchomości na własność Gminy Miejskiej Pabianice ich zbywania, zamiany i darowizny, zbywania lokali mieszkalnych i użytkowych, oddawania nieruchomości w trwałe zarząd, obciążania prawami rzeczowymi ograniczonymi, użyczenia, wdzierżawiania lub najmu na okres dłuższy niż 3 lata (t.j. Dz. Urz. Woj. Łódzkiego z 2013 r. poz. 4073).

2. Planuje się dochód po uwzględnieniu bonifikaty ze sprzedaży lokali mieszkalnych na rzecz najemców i ich ilość w kolejnych latach następująco:

- 1) w roku 2012 – 1.080.000 zł – 30 lokali;
- 2) w roku 2013 – 1.102.500 zł – 30 lokali;
- 3) w roku 2014 – 1.282.500 zł – 30 lokali;
- 4) w roku 2015 – 1.327.500 zł – 30 lokali;
- 5) w roku 2016 – 1.000.000 zł – 30 lokali.

Rozdział 5.

Sposób i zasady zarządzania lokalami i budynkami wchodzącymi w skład mieszkaniowego zasobu gminy oraz przewidywane zmiany w zakresie zarządzania mieszkaniowym zasobem gminy w kolejnych latach

§ 11. 1. Utrzymuje się dotychczasowe zasady zarządzania lokalami i budynkami wchodzącymi w skład mieszkaniowego zasobu gminy.

2. Mieszkaniowym zasobem gminy zarządza i administruje Zakład Gospodarki Mieszkaniowej w Pabianicach.

3. Możliwe jest powierzenie na mocy uchwały Rady Miejskiej w Pabianicach administrowanie mieszkaniowym zasobem gminy innym podmiotom wyłonionym w drodze przetargu.

Rozdział 6.

Źródła finansowania gospodarki mieszkaniowej w kolejnych latach

§ 12. 1. Podstawowym źródłem finansowania gospodarki mieszkaniowej są środki pochodzące z najmu lokali mieszkalnych i niemieszkalnych.

2. Dodatkowym źródłem finansowania gospodarki mieszkaniowej mogą być dotacje.

Rozdział 7.

Zasady polityki czynszowej oraz warunki obniżania czynszu

§ 13. 1. Na terenie gminy Prezydent Miasta Pabianic ustala stawki czynszu za 1 m² powierzchni użytkowej lokali wchodzących w skład mieszkaniowego zasobu gminy z uwzględnieniem czynników podwyższających i obniżających ich wartość użytkową, a w szczególności:

- 1) położenia budynku;
- 2) położenia lokalu w budynku;
- 3) wyposażenie budynku i lokalu w urządzenia techniczne oraz ich stan;
- 4) ogólny stan techniczny budynku.

2. Ustalona stawka bazowa ulega podwyższeniu lub obniżeniu zgodnie z niżej wymienionymi czynnikami:

1) Czynniki podwyższające stawkę czynszową:

- a) lokal wyposażony w w.c. o 30%,
- b) lokal wyposażony w łazienkę o 20%,
- c) lokal wyposażony w c.o. i c.w. o 20%,
- d) lokal wyposażony w c.o. o 10%,
- e) lokal wyposażony w gaz przewodowy o 20%,
- f) lokal położony w budynku oddanym do użytku po 31 grudnia 1997 r. albo w budynku poddanym termomodernizacji o 80%,
- g) lokal położony w budynku mieszkalnym, w którym usytuowanych jest z lokalami niemieszkalnymi łącznie do 4 lokali o 50%,
- h) lokal mieszkalny o powierzchni użytkowej przekraczającej 80m², który zamieszkuje mniej niż 4 osoby o 20%.

2) Czynniki obniżające stawkę czynszową:

- a) brak urządzeń wodociągowych o 10%,
- b) przeznaczenie budynku do rozbiórki ze względu na jego zły stan techniczny o 50%,
- c) usytuowanie lokalu w suterenie o 20%,
- d) położenie lokalu powyżej 5 kondygnacji w budynku bez windy o 10%,
- e) lokal z kuchnią bez oświetlenia naturalnego o 10%,
- f) lokal ze wspólną używalnością łazienki, w.c., przedpokoju, kuchni o 10%,
- g) lokal jednoizbowy (bez kuchni, wnęki kuchennej oraz kuchni wspólnej) o 10%,
- h) położenie lokalu w budynku znajdującym się na obrzeżach miasta o 10%.

3. Czynniki mające wpływ na podwyższenie stawki czynszu podlegają sumowaniu.

4. Obniżenie stawki czynszu, ustalonego z uwzględnieniem czynników podwyższających określonych w ust. 2 pkt 1 następuje tylko z tytułu jednego - najwyższego czynnika wymienionego w ust. 2 pkt 2.

5. Dokonuje się zmian w wysokości czynszu w czasie trwania stosunku najmu w przypadkach:

- 1) ulepszenia lokalu;

2) zmniejszenia wyposażenia technicznego lokalu.

6. Podstawą dokonania zmian w wysokości czynszu powinien być protokół sporządzony przez Zakład Gospodarki Mieszkaniowej w Pabianicach potwierdzający fakty uzasadniające podwyżkę lub obniżkę czynszu.

7. Zasad określonych w §13 ust. 2 pkt 1 lit. a) - e) nie stosuje się do lokatora, który za udokumentowaną zgodą wynajmującego po dniu 12 listopada 1994 r. dokonał ulepszeń w zakresie przewidzianym tym przepisem, przez okres 3 lat od chwili dokonania tych ulepszeń.

8. Lokator, który za udokumentowaną zgodą wynajmującego po dniu 12 listopada 1994 r. doprowadził do lokalu urządzenia wodociągowe, opłaca przez okres 3 lat od chwili dokonania tych ulepszeń stawkę czynszu wyliczoną zgodnie z § 13 ust. 2 pkt 2 lit.a).

9. Lokator, który przed dniem 12 listopada 1994 r., za zgodą wynajmującego, dokonał w lokalu ulepszeń mających wpływ na wysokość czynszu, opłaca czynsz w wysokości nie uwzględniającej ulepszeń.

10. W wypadku użytkowania przez lokatorów wspólnych pomieszczeń, a w szczególności przedpokoju, łazienki, w.c., kuchni itp. lokatorzy tych lokali opłacają czynsz za te pomieszczenia według zasad określonych w §13 proporcjonalnie do powierzchni zajmowanych przez nich lokali.

§ 14. Stawka czynszu za lokale socjalne, wchodzące w skład mieszkaniowego zasobu gminy wynosi 50% stawki najniższego czynszu.

§ 14.¹⁾ Stawka czynszu za pomieszczenia tymczasowe, wchodzące w skład mieszkaniowego zasobu gminy, wynosi 50% stawki najniższego czynszu.

§ 15. 1. Podwyżki czynszu dokonywane będą raz w roku, poczynając od dnia 1 stycznia każdego roku.

2. Stawka bazowa, o której mowa w §13 ust. 2, ulega corocznemu podwyższeniu od 2% do 15%, przy czym podstawą podwyżki będzie stawka bazowa ustalona dla roku poprzedzającego rok, w którym następuje podwyżka.

3. Ustalenie wysokości podwyżki stawki bazowej czynszu uzależnione jest od wskaźnika przeliczeniowego kosztu odtworzenia 1m² powierzchni użytkowej budynków mieszkalnych ogłaszanego przez Wojewodę Łódzkiego w Dzienniku Urzędowym Województwa Łódzkiego.

4. Podstawą do ustalenia stawki bazowej na 2012 rok, według zasad określonych w ust. 1, 2 i 3, jest kwota 2,73 zł.

5. W umowach najmu na lokale wchodzące w skład mieszkaniowego zasobu gminy, zawartych po dniu obowiązywania niniejszej uchwały, stosuje się ustalanie czynszu według zasad zawartych w niniejszej uchwale.

§ 16. 1. Osobom określonym w §17 ust. 1 uchwały nr XXX/380/08 Rady Miejskiej w Pabianicach z dnia 27 czerwca 2008 r. w sprawie określenia zasad wynajmowania lokali wchodzących w skład mieszkaniowego zasobu Gminy Miejskiej Pabianice (t.j. Dz. Urz. Woj. Łódzkiego z 2014 r. poz. 1609) oraz spełniającym kryteria określone w ust. 2, 3 i 5 Prezydent Miasta Pabianic może obniżyć czynsz za najem lokalu według następujących zasad:

1) do 10 % czynszu naliczonego według obowiązujących stawek określonych niniejszą uchwałą i wydanym do niej zarządzeniem Prezydenta Miasta Pabianic dla najemców osiągających dochód w przeliczeniu na jednego członka gospodarstwa domowego niższy niż:

a) 50 % najniższej emerytury obowiązującej w dniu złożenia wniosku w gospodarstwach jednoosobowych,

b) 25 % najniższej emerytury obowiązującej w dniu złożenia wniosku w gospodarstwach wieloosobowych;

2) do 5 % czynszu naliczonego według obowiązujących stawek określonych niniejszą uchwałą i wydanym do niej zarządzeniem Prezydenta Miasta Pabianic dla najemców osiągających dochód w przeliczeniu na jednego członka gospodarstwa domowego niższy niż:

a) 75 % najniższej emerytury obowiązującej w dniu złożenia wniosku w gospodarstwach jednoosobowych,

¹⁾Dodany przez §1 uchwały Nr XXX/364/12 Rady Miejskiej W Pabianicach z dnia 11 września 2012 r. w sprawie zmiany uchwały Nr XII/114/11 Rady Miejskiej w Pabianicach z dnia 27 czerwca 2011 r. w sprawie programu gospodarowania mieszkaniowym zasobem Gminy Miejskiej Pabianice na lata 2012–2016 (Dz. Urz. Woj. Łódzkiego z 2012 r. poz. 3267), która weszła w życie z dniem 6 listopada 2012 r.

b) 50 % najniższej emerytury obowiązującej w dniu złożenia wniosku w gospodarstwach wieloosobowych.

2. O obniżkę czynszu mogą ubiegać się najemcy lokali mieszkalnych wchodzących w skład mieszkaniowego zasobu gminy za wyjątkiem najemców lokali socjalnych oraz najemców, którym wypowiedziano umowę najmu.

3. Warunkiem ubiegania się o obniżenie czynszu jest złożenie stosownego wniosku wraz z deklaracją o wysokości dochodów członków gospodarstwa domowego.

4. Po dokonaniu analizy złożonego wniosku i załączonych do niego dokumentów Prezydent Miasta Pabianic po stwierdzeniu okoliczności uzasadniających lub nieuzasadniających zastosowanie obniżki czynszu, o której mowa w ust. 1, zawiadamia najemcę o zastosowaniu lub nie zastosowaniu określonej obniżki.

5. W przypadku obowiązku zwrotu przez najemcę nienależnie otrzymanego obniżenia czynszu w wysokości określonej w art. 7 ust. 9 ustawy ponowne wystąpienie o obniżkę czynszu będzie mogło mieć miejsce po zwrocie nienależnie otrzymanego obniżenia czynszu.

Rozdział 8.

Inne działania mające na celu poprawę wykorzystania i racjonalizację gospodarowania mieszkaniowym zasobem Gminy

§ 17. Niezbędny zakres zamian lokali związanych z remontami budynków i lokali kształtuje się w następujący sposób:

- 1) w roku 2012 - 7 lokali;
- 2) w roku 2013 - 5 lokali;
- 3) w roku 2014 - 6 lokali;
- 4) w roku 2015 - 8 lokali;
- 5) w roku 2016 - 5 lokali.

§ 18. 1. W przypadku gdy w nieruchomości, w której właściciele lokali tworzą wspólnotę mieszkaniową, a gmina jest właścicielem tylko jednego lokalu dążyć się będzie do jego sprzedaży.

2. W budynkach, które z uwagi na zużycie techniczne winny być typowane do generalnego remontu lub rozbioru lub też w przypadku, których utworzenie nowej wspólnoty może być sprzeczne z interesem gminy wspólnoty mieszkaniowe będą tworzone po zasięgnięciu opinii Zakładu Gospodarki Mieszkaniowej w Pabianicach i odpowiedniej komisji Rady Miejskiej w Pabianicach.

Rozdział 9.

Postanowienia końcowe

§ 19. Wykonanie uchwały powierza się Prezydentowi Miasta Pabianic i dyrektorowi Zakładu Gospodarki Mieszkaniowej w Pabianicach.

§ 20. Uchwała podlega ogłoszeniu w Dzienniku Urzędowym Województwa Łódzkiego i wchodzi w życie z dniem 1 stycznia 2012 roku.

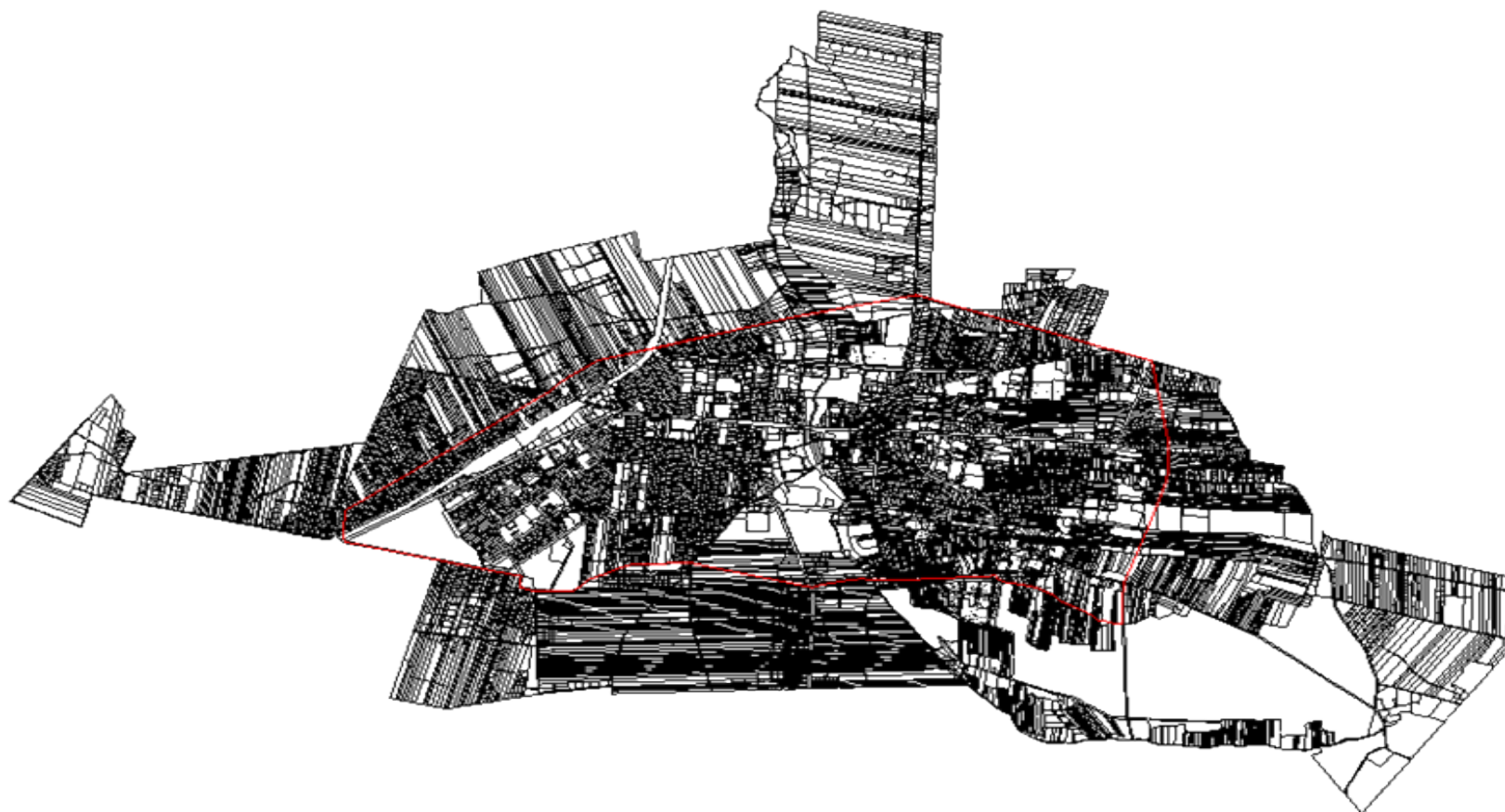

Prognoza wpływów i wydatków mieszkaniowego zasobu Gminy Miejskiej Pabianice na lata 2012-2016

| Treść | 2012 r. | 2013 r. | Wsk. Wzrostu | 2014 r. | Wsk. Wzrostu | 2015 r. | Wsk. Wzrostu | 2016 r. | Wsk. Wzrostu |
|--|------------------|------------------|---------------|------------------|---------------|------------------|---------------|------------------|---------------|
| I Sprzedaż - eksploatacja budynków (1 - 4) | 10 445,00 | 10 706,00 | 102,50 | 10 974,00 | 102,50 | 11 248,00 | 102,50 | 11 529,00 | 102,50 |
| 1. lokale mieszkalne gminy | 7 488,00 | 7 675,00 | 102,50 | 7 867,00 | 102,50 | 8 064,00 | 102,50 | 8 266,00 | 102,50 |
| 2. lokale niemieszkalne gminy | 2 286,00 | 2 343,00 | 102,49 | 2 402,00 | 102,52 | 2 462,00 | 102,50 | 2 523,00 | 102,48 |
| 3. wpływy z administrowania wspólnot mieszkaniowych wyodrębnionych | 456,00 | 467,00 | 102,41 | 479,00 | 102,57 | 491,00 | 102,51 | 503,00 | 102,44 |
| 4. wpływy z zarządu nieruchomościami wspólnymi - lokale wykupione (wspólnoty mieszkaniowe niewyodrębnione) | 215,00 | 221,00 | 102,79 | 226,00 | 102,26 | 231,00 | 102,21 | 237,00 | 102,60 |
| II Wydatki (1 - 4) | 12 098,00 | 12 279,00 | 101,50 | 12 463,00 | 101,50 | 12 650,00 | 101,50 | 12 840,00 | 101,50 |
| 1. Koszty bieżącej eksploatacji-obejmuje lokale gminy mieszkalne i niemieszkalne w budynkach gminnych i budynkach wspólnot mieszkaniowych oraz koszty zarządu związane z utrzymaniem nieruchomości wspólnej, które pokrywa gmina jako właściciel we wspólnocie mieszkaniowej niewyodrębnionej ** | 7 213,00 | 7 321,00 | 101,50 | 7 431,00 | 101,50 | 7 542,00 | 101,49 | 7 655,00 | 101,50 |
| 2. koszty zarządu związane z utrzymaniem nieruchomości wspólnej, które pokrywają lokale wykupione we wspólnotach mieszkaniowych niewyodrębnionych** | 155,00 | 157,00 | 101,29 | 160,00 | 101,91 | 162,00 | 101,25 | 165,00 | 101,85 |
| 3. koszty zarządu związane z utrzymaniem nieruchomości wspólnej, które pokrywa gmina jako właściciel we wspólnotach mieszkaniowych wyodrębnionych** | 1 220,00 | 1 238,00 | 101,48 | 1 256,00 | 101,45 | 1 275,00 | 101,51 | 1 294,00 | 101,49 |
| 4. Koszty remontów , konserwacji i przeglądy w tym : | 3 510,00 | 3 563,00 | 101,51 | 3 616,00 | 101,49 | 3 671,00 | 101,52 | 3 726,00 | 101,50 |
| a) remonty bieżące i konserwacje budynków gminnych, lokali gminnych we wspólnotach mieszkaniowych wyodrębnionych i budynków wspólnot mieszkaniowych niewyodrębnionych | 2 389,00 | 2 425,00 | 101,51 | 2 461,00 | 101,48 | 2 498,00 | 101,50 | 2 535,00 | 101,48 |
| b) wpłaty na fundusz remontowy gminy jako właściciela w wyodrębnionych Wspólnotach mieszkaniowych | 870,00 | 883,00 | 101,49 | 896,00 | 101,47 | 910,00 | 101,56 | 924,00 | 101,54 |
| c) przeglądy wynikające z ustawy Prawo budowlane w budynkach gminnych i budynkach wspólnot mieszkaniowych niewyodrębnionych | 251,00 | 255,00 | 101,59 | 259,00 | 101,57 | 263,00 | 101,54 | 267,00 | 101,52 |
| Niedobór środków (I - II) | -1 653,00 | -1 573,00 | | -1 489,00 | | -1 402,00 | | -1 311,00 | |
| Remonty kapitalne, inwestycje finansowane z dotacji celowych Urzędu Miasta | 0,00 | 0,00 | | 0,00 | | 0,00 | | 0,00 | |

*powyższa analiza nie obejmuje rozliczenia mediów, przychodów i kosztów finansowych oraz przychodów i kosztów operacyjnych ani dotacji przedmiotowej

**uwzględniono amortyzację